



Publicazione informazioni in ottemperanza agli adempimenti ex art. 58 comma 5 DL 73/2021

A. ORGANIZZAZIONE INTERNA

Allegato 1

B. INCARICHI DI COLLABORAZIONE E CONSULENZA

Non sono stati affidati incarichi di collaborazione e consulenze a persone fisiche

C. COSTO ANNUALE DEL PERSONALE

COSTO A.S. 2022/2023

ISTITUTO NEL SUO COMPLESSO	COSTO
1. DOCENTI	236.000
2. PERSONALE NON DOCENTE (ATA, SEGRETERIA, BIDEI, CUCINA)	Affidato a terzi

ORGANICO A.S. 2022/2023

ISTITUTO	T. INDETERMINATO	T. DETERMINATO	TOTALE
DOCENTI	5	7	12
DICUI DI SOSTEGNO	0	0	0
SEGRETERIE E AUSILIARI	0	0	0
TOTALE	5	7	12

BEST MIDDLE SCHOOL Scuola secondaria di I grado paritaria

Cod. Meccanografico TO1MSF500T - Sede Operativa: corso Trento 13 -10129 Torino

Segreteria: tel +39 011 21 70 400 - info@bestmiddle.it

TORINO EDUCATION SRL Sede Legale: Via Ponza 4 - 10121 - Torino C.F. e P.IVA 12003540015



TASSI DI ASSENZA

VOCE	DESCRIZIONE	ORE
300	RETRIB. MES	3.296
301	FESTIVITA'	113
302	FERIE	344
303	FEST.SOPPR.	37
307	FLESS.LAV.	50
308	FLESS.REC.	380
329	FEST.R.S.	37
353	STR N	15
363	PROL.ORAR.	370
907	FLESS.LAV.	204

TASSO ASSENZA 30,12 %

Il tasso di assenza è calcolato, secondo le indicazioni contenute nella Circolare 3/09 del Dipartimento della Funzione Pubblica, "rapportando il numero dei giorni/ore di assenza complessivi al numero dei giorni/ORE lavorativi del mese (o anno) di riferimento. Nel computo delle assenze dovranno essere calcolati insieme, in modo indifferenziato, tutti i giorni di mancata presenza lavorativa, a qualsiasi titolo verificatasi (malattia, ferie, permessi, aspettativa, congedo obbligatorio, ecc.)".

Avendo noi ricompreso in tale conteggio CIG e FIS se presenti.

D. Dati relativi al personale con contratto di servizio a tempo determinato

Nessun contratto

E. BILANCIO

Vedi allegato

F. INFORMAZIONI RELATIVE AI BENI IMMOBILI

Nessun bene immobile di proprietà

BEST MIDDLE SCHOOL Scuola secondaria di I grado paritaria

Cod. Meccanografico TO1MSF500T - Sede Operativa: corso Trento 13 -10129 Torino

Segreteria: tel +39 011 21 70 400 - info@bestmiddle.it

TORINO EDUCATION SRL Sede Legale: Via Ponza 4 - 10121 - Torino C.F. e P.IVA 12003540015

ORGANIZZAZIONE INTERNA

Allegato 1

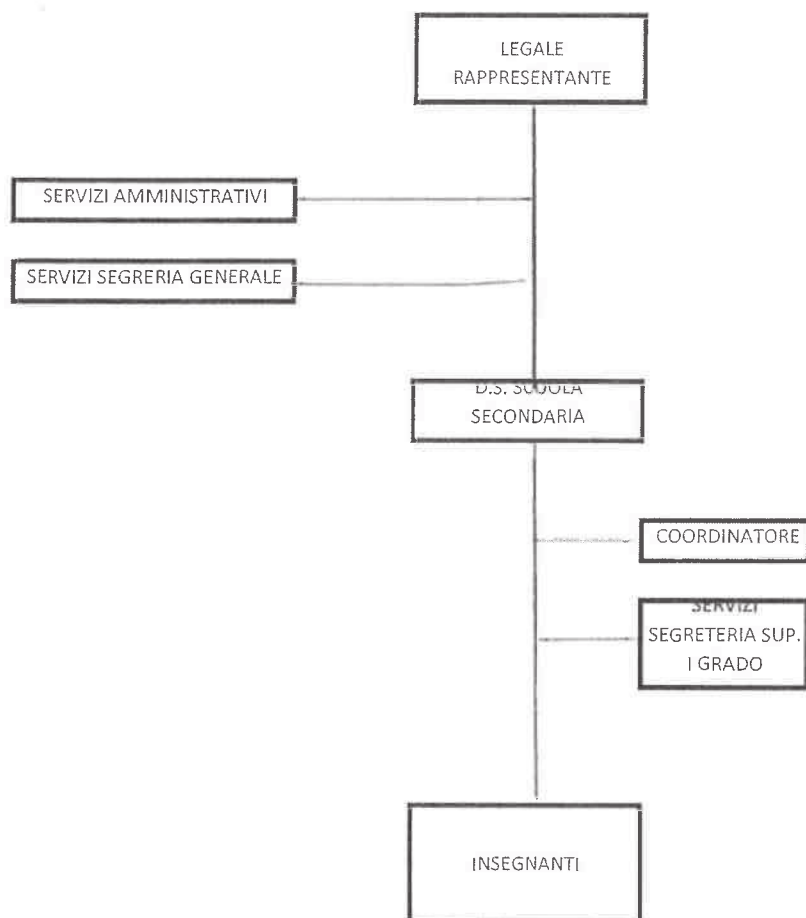

TORINO EDUCATION SRL

Bilancio di esercizio al 31-08-2023

Dati anagrafici	
Sede in	Via SAN QUINTINO 13F TORINO 10121 TO Italia
Codice Fiscale	12003540015
Numero Rea	TO 1257586
P.I.	12003540015
Capitale Sociale Euro	10.000 i.v.
Forma giuridica	SOCIETA' A RESPONSABILITA' LIMITATA
Settore di attività prevalente (ATECO)	853110
Società in liquidazione	no
Società con socio unico	no
Società sottoposta ad altrui attività di direzione e coordinamento	no

Stato patrimoniale micro

	31-08-2023	31-08-2022
Stato patrimoniale		
Attivo		
A) Crediti verso soci per versamenti ancora dovuti	7.500	7.500
B) Immobilizzazioni		
I - Immobilizzazioni immateriali	24.358	18.991
Totale immobilizzazioni (B)	24.358	18.991
C) Attivo circolante		
I - Rimanenze	14.759	9.722
II - Crediti		
esigibili entro l'esercizio successivo	112.632	85.822
esigibili oltre l'esercizio successivo	-	0
Totale crediti	112.632	85.822
IV - Disponibilità liquide	14.081	22.877
Totale attivo circolante (C)	141.472	118.421
D) Ratei e risconti	290	840
Totale attivo	173.620	145.752
Passivo		
A) Patrimonio netto		
I - Capitale	10.000	10.000
IV - Riserva legale	2.000	251
VI - Altre riserve	1	-
VIII - Utili (perdite) portati a nuovo	6.528	1.417
IX - Utile (perdita) dell'esercizio	23.500	6.860
Totale patrimonio netto	42.029	18.528
C) Trattamento di fine rapporto di lavoro subordinato	6.939	7.701
D) Debiti		
esigibili entro l'esercizio successivo	115.877	119.523
Totale debiti	115.877	119.523
E) Ratei e risconti	8.775	0
Totale passivo	173.620	145.752

Informazioni in calce allo stato patrimoniale micro

Principi generali di redazione del bilancio

Ai sensi dell'art. 2423, c. 2, C.C. il presente bilancio rappresenta in modo veritiero e corretto la situazione patrimoniale e finanziaria della società e il risultato economico dell'esercizio.

Nella redazione del bilancio d'esercizio sono stati osservati i seguenti postulati generali:

- la valutazione delle voci è stata fatta secondo **prudenza**. A tal fine sono stati indicati esclusivamente gli utili realizzati alla data di chiusura dell'esercizio, mentre i rischi e le perdite di competenza dell'esercizio sono stati rilevati anche se conosciuti dopo la chiusura di questo; inoltre gli elementi eterogenei componenti le singole voci sono stati valutati separatamente;
- la rilevazione e la presentazione delle voci è effettuata tenendo conto della **sostanza** dell'operazione o del contratto; in altri termini si è accertata la correttezza dell'iscrizione o della cancellazione di elementi patrimoniali ed economici sulla base del confronto tra i principi contabili ed i diritti e le obbligazioni desunte dai termini contrattuali delle transazioni;
- si è tenuto conto dei proventi e degli oneri di **competenza** dell'esercizio, indipendentemente dalla data dell'incasso o del pagamento. Si evidenzia come i costi siano correlati ai ricavi dell'esercizio;
- la valutazione delle componenti del bilancio è stata effettuata nel rispetto del principio della "**costanza nei criteri di valutazione**", vale a dire che i criteri di valutazione utilizzati non sono stati modificati rispetto a quelli adottati nell'esercizio precedente, salvo le eventuali deroghe necessarie alla rappresentazione veritiera e corretta dei dati aziendali;
- la **rilevanza** dei singoli elementi che compongono le voci di bilancio è stata giudicata nel contesto complessivo del bilancio tenendo conto degli elementi sia qualitativi che quantitativi;
- si è tenuto conto della **comparabilità** nel tempo delle voci di bilancio; pertanto, per ogni voce dello Stato patrimoniale e del Conto economico è stato indicato l'importo della voce corrispondente dell'esercizio precedente, salvo i casi eccezionali di incomparabilità o inadattabilità di una o più voci;
- il processo di formazione del bilancio è stato condotto nel rispetto della **neutralità** del redattore.

Continuità aziendale presente

Ai sensi dell'art. 2423-bis, c.1, n.1, C.C., la valutazione delle voci di bilancio è stata effettuata nella prospettiva della continuazione dell'attività, tenuto conto del contesto economico-finanziario domestico e globale che nel corso dell'anno 2022 è stato influenzato dalla guerra russo-ucraina, dallo shock dei prezzi dell'energia e delle materie prime, dai cambiamenti climatici e dall'aumento dei tassi d'interesse e dell'inflazione. Ciò nonostante non si sono verificati impatti negativi considerando la tenuta dei ricavi dell'esercizio che non hanno subito alcuna contrazione, anzi, sono aumentati.

Per quanto riguarda le prospettive di carattere operativo della società e le valutazioni sulla capacità reddituale della stessa e sui conseguenti effetti patrimoniali e finanziari, l'organo amministrativo ha verificato la prospettiva di funzionamento dell'azienda servendosi delle previsioni contenute nel budget economico e finanziario annuale. La suddetta verifica è stata poi avvalorata dallo studio dell'andamento storico dei principali parametri economici, patrimoniali e finanziari dell'impresa.

A valle delle suddette verifiche l'organo amministrativo non ha riscontrato incertezze circa la sussistenza del presupposto della continuità aziendale in quanto la società attraverso la propria attività gestionale, appare in grado di:

- a) soddisfare le aspettative dei soci, conferenti di capitale, e dei prestatori di lavoro;
- b) mantenere un grado soddisfacente di economicità, conservando così l'equilibrio economico della gestione, inteso come capacità stessa dell'impresa di conseguire ricavi superiori ai costi di esercizio, in modo da consentire una congrua remunerazione per il capitale di rischio investito;
- c) mantenere l'equilibrio monetario della gestione, inteso come l'attitudine dell'azienda a preservare i prevedibili flussi di entrate monetarie con caratteristiche quantitative e temporali idonee a fronteggiare i deflussi di mezzi monetari, necessari per l'acquisizione di fattori di produzione, secondo le modalità indicate nei programmi di gestione.

In definitiva, gli amministratori hanno maturato una ragionevole aspettativa che la società potrà continuare la sua esistenza operativa in un futuro prevedibile mantenendo altresì la capacità di costituire un complesso economico funzionante destinato alla produzione di reddito. Pertanto, si ritiene appropriato il presupposto della continuità aziendale nella redazione del bilancio relativo all'esercizio chiuso al 31/08/2023.

Da ultimo si segnala che, al fine di intercettare tempestivamente eventuali segnali di crisi, la società ha continuato, anche nel corso dell'esercizio in commento, ad implementare e perfezionare i propri assetti organizzativi, amministrativi e contabili che hanno altresì permesso di implementare, affiancando all'analisi storica

dei risultati l'esame dei piani futuri, un modello di gestione aziendale che consente di valutare anticipatamente gli effetti economici, patrimoniali e finanziari delle scelte gestionali in un'ottica di salvaguardia del patrimonio aziendale.

L'art. 2435-ter C.C., prevede obblighi informativi di bilancio semplificati per le c.d. "micro imprese" che non superano determinati limiti dimensionali, particolarmente ridotti.

Poiché la società non ha emesso titoli negoziati in mercati regolamentati, ha i requisiti per poter redigere il bilancio abbreviato e non ha superato, per due esercizi consecutivi, due dei seguenti limiti:

- totale dell'attivo dello Stato patrimoniale: 175.000,00 euro;
- ricavi delle vendite e delle prestazioni: 350.000,00 euro;
- dipendenti occupati in media durante l'esercizio: 5 unità.

è considerata una micro impresa e, di conseguenza, applica le disposizioni di cui all'art. 2435-ter C.C..

Sulla scorta del 2° comma dell'art. 2435-ter C.C., la società:

- ha applicato, in relazione agli schemi di bilancio e ai criteri di valutazione, la stessa disciplina prevista per le società che redigono il bilancio in forma abbreviata;
- si è avvalsa delle seguenti semplificazioni:
 - a. esonero dalla redazione del Rendiconto finanziario;
 - b. esonero dalla redazione della Nota integrativa, in quanto, in calce allo Stato patrimoniale, risultano:
 - l'informativa sugli impegni, le garanzie e le passività potenziali non risultanti dallo Stato patrimoniale;
 - l'informativa sui compensi, le anticipazioni e i crediti concessi agli amministratori e ai sindaci;
 - c. esonero dalla redazione della Relazione sulla gestione, in quanto, in calce allo Stato patrimoniale, risultano:
 - il numero e il valore nominale delle azioni proprie e delle azioni o quote di società controllanti possedute dalla società, con l'indicazione della parte di capitale corrispondente;
 - il numero e il valore nominale delle azioni proprie e delle azioni o quote di società controllanti acquistate o alienate dalla società nel corso dell'esercizio, con l'indicazione della parte di capitale corrispondente, dei corrispettivi e dei motivi degli acquisti e delle alienazioni.

Si precisa che lo Stato patrimoniale e il Conto economico riflettono le disposizioni degli articoli 2423-ter, 2424, 2425 e 2435-bis del C.C.

Inoltre si evidenzia che la società, a norma del 3° comma dell'art. 2435-ter C.C., non applica:

- le disposizioni di cui all'art. 2423 c. 5 C.C.;
- le disposizioni di cui all'art. 2426 c. 1 n. 11-bis C.C. sulla valutazione degli strumenti finanziari derivati e delle operazioni di copertura. In conseguenza di ciò:
 - lo schema di Stato patrimoniale non include la voce "A.VII - Riserva per operazioni di copertura dei flussi finanziari attesi";
 - lo schema di Conto economico non include le voci "D.18.d) - Rivalutazioni di strumenti finanziari derivati" e "D.19.d) - Svalutazioni di strumenti finanziari derivati".
 - Infine la società, in quanto micro impresa, ha usufruito della facoltà di iscrivere i titoli al costo di acquisto o di sottoscrizione, i crediti al valore di presumibile realizzo e i debiti al valore nominale.

Nei prospetti di seguito indicati vengono rappresentate le informazioni richieste al fine di avvalersi dell'esonero dalla redazione della Nota integrativa e della Relazione sulla gestione.

Ammontare dei compensi, delle anticipazioni e dei crediti concessi ad amministratori e sindaci e degli impegni assunti per loro conto

	Amministratori
Compensi	24.000

Garanzie e Impegni

Nel bilancio non sono presenti impegni o garanzie non risultanti dallo stato patrimoniale ne sono presenti impegni assunti nei confronti di terzi, imprese controllate, collegate, controllanti e imprese sottostanti al controllo di quest' ultime.

Informazioni sul numero e valore delle azioni proprie o delle azioni/quote di società controllanti possedute, acquistate o alienate

Si precisa che:

- la società non possiede azioni proprie, neppure indirettamente;
- la società non possiede, direttamente o indirettamente, azioni o quote di società controllanti;
- nel corso dell'esercizio la società non ha posto in essere acquisti o alienazioni di azioni proprie e azioni o quote di società controllanti, anche per il tramite di società fiduciaria o interposta persona.

Accordi non risultanti dallo Stato Patrimoniale

Non sussistono accordi non risultanti dallo Stato Patrimoniale, diversi da quelli che hanno già formato oggetto di commento nella presente Nota Integrativa, (n. 22-ter dell'articolo 2427).

Informazioni sulle società o enti che esercitano attività di direzione e coordinamento (art. 2497 bis c.c.)

La società è partecipata al 60% dalla società Eudidasco srsl.

Partecipazioni in imprese comportanti responsabilità illimitata (art. 2361 c.c.)

La Società non possiede partecipazioni di controllo, di collegamento ovvero che comportino responsabilità illimitata (n.5 dell'art. 2427 ed art. 2361).

Conto economico micro

31-08-2023 31-08-2022

Conto economico		
A) Valore della produzione		
1) ricavi delle vendite e delle prestazioni	550.022	334.290
4) incrementi di immobilizzazioni per lavori interni	14.400	4.602
5) altri ricavi e proventi		
contributi in conto esercizio	17.638	17.162
altri	929	2.796
Totale altri ricavi e proventi	18.567	19.958
Totale valore della produzione	582.989	358.850
B) Costi della produzione		
6) per materie prime, sussidiarie, di consumo e di merci	41.364	24.601
7) per servizi	235.514	151.655
9) per il personale		
a) salari e stipendi	181.072	116.107
b) oneri sociali	46.117	28.062
c), d), e) trattamento di fine rapporto, trattamento di quiescenza, altri costi del personale	9.125	5.763
c) trattamento di fine rapporto	9.125	5.186
e) altri costi	-	577
Totale costi per il personale	236.314	149.932
10) ammortamenti e svalutazioni		
a), b), c) ammortamento delle immobilizzazioni immateriali e materiali, altre svalutazioni delle immobilizzazioni	9.033	6.153
a) ammortamento delle immobilizzazioni immateriali	9.033	6.153
Totale ammortamenti e svalutazioni	9.033	6.153
11) variazioni delle rimanenze di materie prime, sussidiarie, di consumo e merci	(5.037)	(3.790)
14) oneri diversi di gestione	28.109	19.657
Totale costi della produzione	545.297	348.208
Differenza tra valore e costi della produzione (A - B)	37.692	10.642
C) Proventi e oneri finanziari		
17) interessi e altri oneri finanziari		
altri	46	6
Totale interessi e altri oneri finanziari	46	6
Totale proventi e oneri finanziari (15 + 16 - 17 + - 17-bis)	(46)	(6)
Risultato prima delle imposte (A - B + - C + - D)	37.646	10.636
20) Imposte sul reddito dell'esercizio, correnti, differite e anticipate		
imposte correnti	14.146	3.776
Totale delle imposte sul reddito dell'esercizio, correnti, differite e anticipate	14.146	3.776
21) Utile (perdita) dell'esercizio	23.500	6.860

Bilancio micro, altre informazioni

L'ammontare complessivo dei contributi in conto esercizio indicati alla voce A.5) di Conto economico risulta pari ad euro 17.638 e comprende:

- il contributo MIUR per euro 17.638.

Contributi c/impianti - credito d' imposta utilizzo opere dell'ingegno

Nella voce A.5) di Conto economico è ricompreso l'ammontare del contributo oggetto del credito d'imposta per gli investimenti nell'utilizzo delle opere dell'ingegno, di cui all'art. 1, commi 198-209 della L. 160/2019, modificata e integrata dall'art. 1, c. 1064, lett. a)-h) della L. 178/2020, nonché prorogata dall'art. 1 c. 45 della L. 234/2021. Tale credito d'imposta, iscritto per euro 864, riguarda le spese sostenute per lo sviluppo del "sistema pedagogico e didattico".

Il provento correlato al credito d'imposta in esame non concorre alla formazione del reddito ai fini delle imposte sui redditi e del valore della produzione ai fini IRAP e non rileva ai fini del rapporto di cui all'art. 109 c.5 del TUIR.

Proposta di destinazione dell'utile di esercizio

Sulla base di quanto esposto si propone di destinare l'utile di esercizio, ammontante a complessivi euro 23.500 interamente a nuovo esercizio.

Informazioni relative a startup, anche a vocazione sociale, e PMI innovative

La società non rientra nella normativa suddetta.

Informazioni ex art. 1, comma 125, della legge 4 agosto 2017 n. 124

In ottemperanza all'obbligo di trasparenza si segnala che la società ha ricevuto nel corso dell'esercizio i seguenti contributi:

- contributi MIUR per euro 17.638
- contributi c/impianti ex L. 178/20 per euro 864.

Fatti di rilievo verificatisi nel corso dell'esercizio

Le lezioni si sono svolte regolarmente durante tutto l'anno scolastico in quanto l'emergenza sanitaria è ormai contenuta.

Sono stati effettuati importanti investimenti per rendere l'offerta pedagogica ed educativa competitiva, e per ottimizzare la comunicazione via web.

La struttura, rispetto all'esercizio 21/22 ha continuato ad ampliarsi dal punto di vista strutturale e "attrezzarsi" da un punto di vista organizzativo e di risorse umane. Ciò ha comportato un incremento di alcuni costi fissi (e di alcuni ammortamenti), ponendosi su un intervallo di costi fissi superiore a quello dell'esercizio precedente. Per questo motivo l'utile non è cresciuto in maniera marcata sia pur a fronte della crescita del fatturato.

Evoluzione prevedibile della gestione

Per quanto attiene l'evoluzione prevedibile della gestione, alla luce delle informazioni ad oggi disponibili non si rilevano elementi di particolare criticità per l'anno in corso che dovrebbe, pertanto, proseguire sulla base degli andamenti previsionali già stimati dall'organo amministrativo.

Il presente bilancio, composto da Stato patrimoniale e Conto economico, rappresenta in modo veritiero e corretto la situazione patrimoniale e finanziaria nonché il risultato economico dell'esercizio e corrisponde alle risultanze delle scritture contabili.

Torino, 02 ottobre 2023

*Per l'Organo Amministrativo
Paolo Bernardi*

Firmato in originale da:
Paolo Bernardi, Presidente CdA

Dichiarazione di conformità del bilancio

Torino, 02/10/2023

La sottoscritta Lamberti Sara, dottore commercialista, regolarmente iscritta nella sezione A dell'Albo dei Dottori Commercialisti ed Esperti Contabili della provincia di Torino al n. 3816, dichiara ai sensi dell'art 31 comma 2 quinquies della legge n. 340/2000 che tanto il documento informatico in formato XBRL contenente lo Stato Patrimoniale e il Conto Economico sono conformi ai documenti originali depositati presso la società.